



REPUBLICA DOMINICANA

*Ministerio de Agricultura*

“Año de la Innovación y la Competitividad”

Santo Domingo, D. N.  
Martes, 9 de julio, 2019

### Certificación de autenticidad de información

Por medio de la presente certifico que las informaciones publicadas en el Sub-Portal de Transparencia de este Ministerio correspondiente a:

- **Informe de seguimiento al Plan Operativo Anual (POA), correspondiente al semestre 1 enero/junio, 2019.**

Dicho documento fue elaborado por este Departamento, bajo la responsabilidad de quien suscribe con las informaciones recibidas de los Departamentos correspondientes.

Cabe destacar que la versión física del documento publicado reposa en los archivos de esta dependencia y en el Viceministerio de Planificación Sectorial Agropecuaria.

Atentamente,

**Jesús Abraham Peña Salcedo**

Director del Departamento de Formulación, Monitoreo y Evaluación de Planes,  
Programa y Proyectos.



**AGRICULTURARD**  
MINISTERIO DE AGRICULTURA  
REPÚBLICA DOMINICANA

# **INFORME DE SEGUIMIENTO DEL PLAN OPERATIVO AGROPECUARIO 2019**

**Periodo: Enero - Junio 2019**

**Viceministerio de Planificación Sectorial Agropecuaria  
Departamento de Seguimiento, Control y Evaluación**

<b>Introducción .....</b>	<b>4</b>
<b>I. Viceministerio de Producción Agrícola y Mercadeo .....</b>	<b>6</b>
<b>Departamento de Producción Agrícola y mercadeo .....</b>	<b>6</b>
<b>Distribución de Material de Siembra y Semillas. ....</b>	<b>6</b>
• Cuadro No. 1 - Distribución de Material de Siembra .....	7
• Gráfico No. 1 - Distribución de sorgo .....	8
• Gráfico No. 2 - Distribución de Semillas de Maíz Convencional .....	8
• Gráfico No. 3 - Distribución de Semillas de Hortalizas .....	9
• Gráfico No. 4 - Distribución de Semilla de Habichuela Roja.....	9
• Gráfico No. 5 - Distribución de Semillas de Habichuela Negra.....	10
• Gráfico No. 6 - Distribución de Semillas de Guandúl .....	10
• Gráfico No. 7 - Distribución de Esquejes de Yuca .....	11
• Gráfico No. 8 - Distribución de Abanas de Batata.....	11
• Gráfico No. 9 - Distribución de Cepas Musáceas (Plátano y Guineo).....	12
• Gráfico No. 10 - Distribución de Plantas de Musáceas (Plátano y Guineo).....	12
• Gráfico No. 11- Distribución de Cormitos de Musáceas (Plátanos y Guineos) .....	13
<b>Centro de Servicios de Maquinarias Agrícolas (CESMA) .....</b>	<b>13</b>
• Cuadro No. 2 - Ejecución de la Mecanización Agrícola .....	13
• Grafico No. 12 - Comportamiento Mecanización Agrícola .....	14
<b>Departamento de caminos, Infraestructuras (Caminos, Pozos y Lagunas).....</b>	<b>14</b>
• Cuadro No. 3 - Infraestructura, Construcción y Reconstrucción de Caminos Rurales y Construcción de Pozos Tubulares. ....	14
<b>Departamento de Frutales, producción sostenible de frutales.....</b>	<b>15</b>
• Cuadro No. 4 - Acciones ejecutada a través del Departamento de Desarrollo Frutícola (DEFRUT). ....	15
<b>Departamento del cacao, producción sostenible de cacao .....</b>	<b>15</b>
• Cuadro No. 5 - Acciones ejecutadas a través del Departamento del Cacao .....	15
<b>Departamento de Agroempresas y Mercadeo.....</b>	<b>16</b>
• Cuadro No. 6 - Actividades de asistencia técnica y capacitación .....	16
<b>II. Viceministerio de Extensión y Capacitación.....</b>	<b>17</b>

<b>Departamento de Extensión y Capacitación .....</b>	<b>17</b>
• Cuadro No. 7 - Actividades de asistencia técnica y capacitación .....	17
• Cuadro No. 8 - Programa de Huertos .....	17
<b>Departamento de Sanidad Vegetal .....</b>	<b>18</b>
• Cuadro No. 9 - Actividades realizadas por el Departamento de Sanidad Vegetal. ....	18
<b>Departamento de Agricultura Orgánica.....</b>	<b>19</b>
• Cuadro No. 10 - Actividades de Asistencia Técnica del Departamento de Agricultura Orgánica.....	19
<b>Departamento de Organización Rural .....</b>	<b>20</b>
• Cuadro No. 11 - Actividades de Asistencia Técnica y Capacitación .....	20
<b>Departamento de Inocuidad Agroalimentaria .....</b>	<b>20</b>
• Cuadro No. 12 - Actividades de Asistencia Técnica, capacitación y capacidad de análisis del Departamento de inocuidad Agroalimentaria.	20
<b>III. Viceministerio de Desarrollo Rural .....</b>	<b>21</b>
• Cuadro No. 13 - Actividades realizadas del Viceministerio de Desarrollo Rural .....	21

## Introducción

El informe de seguimiento del Plan Operativo Sectorial Agropecuario (POA), es el conjunto de actividades previstas a ejecutar por cada uno de los Viceministerios y departamentos operativos que componen el Ministerio de Agricultura y sectoriales para apoyar la producción agropecuaria nacional, fundamentada en las políticas públicas y estrategias alineadas por las autoridades superiores del Gobierno Dominicano presidido por el Presidente Danilo Medina Sánchez.

El POA 2019 se enmarca en la Ley no. 01-12 sobre la Estrategia Nacional de Desarrollo (END) y alineado con el Plan Plurianual Agropecuario 2017-2020.

En términos conceptuales y metodológicos el POA 2019 se formuló como un plan para ejecutar, alcanzar determinados objetivos y resultados programáticos, a través de una visión a corto y mediano plazo; las metas establecidas en el POA forman parte integral de este informe de seguimiento al plan operativo agropecuario de dicho periodo.



Tomando en cuenta la programación y las ejecutorias, se calcula el indicador de desempeño y/o eficacia de las metas físicas y los avances periódicos de las actividades de siembra, cosecha y producción agrícola, las cuales sirven de base para estimar el apoyo directo a los productores agropecuarios, de asistencia técnica, distribución de semilla, material de siembra de alta calidad, preparación de tierra para la siembra, construcción de infraestructura productiva, tales como construcción y rehabilitación de caminos interparcelarios, canales de riego, lagunas, perforación y equipamiento de pozos tubulares, entre otros productos de carácter e impacto social y productivo, según la programación de línea base.

Este informe presenta la estrategia de intervención diseñada por las autoridades del Sector Agropecuario Oficial para alcanzar los resultados esperados de cada Viceministerio en base a la estructura programática presupuestaria y sus respectivos avances según su ejecución.

## **Informe del Avance de las Ejecutorias por Viceministerios del Ministerio de Agricultura del Plan Operativo**

Las estadísticas señaladas a continuación de este trabajo, muestran el avance en las ejecutorias con relación al **Plan Operativo 2019**, de los distintos Viceministerios, Departamentos y Programas que componen el Ministerio de Agricultura en el período **enero - junio**.

Los logros alcanzados en este período, son expuestos, según la definición de las actividades, productos bienes y servicios segmentados por unidades ejecutoras en el orden siguiente:

-  Viceministerio de Producción Agrícola y Mercadeo
  
-  Viceministerio de Extensión y Capacitación Agropecuaria
  
-  Viceministerio de Desarrollo Rural

## **I. Viceministerio de Producción Agrícola y Mercadeo**

### **Departamento de Producción Agrícola y Mercadeo Distribución de Material de Siembra y Semillas.**

Durante el segundo semestre del año 2019, el Ministerio de Agricultura mediante el Departamento de producción programó distribuir material de siembra según el Plan de adquisiciones, Compras y Contrataciones, PACC del año 2019.

Durante el periodo en referencia se programó distribuir unos 286 quintales de sorgo, sin embargo, no hubo distribución de esta gramínea, debido a los efectos de la sequía estacional que afecta el sector.

Adicionalmente, se programó distribuir unos 3,930 quintales semillas de maíz convencional, registrándose la distribución de 192 en el periodo señalado, equivalente a 5% de la meta programada, permitiendo beneficiar un total de 66 pequeños y medianos productores.

Se programó una meta para distribuir 12,305 libras de hortalizas diversas variedades en el periodo enero – junio, logrando distribuir 11,186 libras, alcanzando un nivel de ejecución de 91% de la cantidad propuesta, beneficiando directamente un total de 3,560 personas.

Respecto a las leguminosas, se planeo distribuir 855 quintales de habichuelas roja y se logro distribuir 212 quintales, significando un 25% de lo acordado, beneficiando 34 productores.

En habichuelas negra, hubo una programación para distribuir 390 quintales, sembrándose 76 quintales de este rubro en el primer semestre del 2019, igual a 19% y beneficiando a 18 productores.

En lo que corresponde al guandul, se programó distribuir 1,250 quintales durante el semestre en cuestion y se repartió 886 quintales para semillas entre productores, semejante a 71%, favoreciendo a 303 productores.

En la distribución de material de siembra de yuca para el semestre, se programó distribuir 800 camionadas, logrando ejecutar 2,258, significando un 282% con relación a la programación, favoreciendo 855 agricultores.

En abanas de batata se ejecutó la distribución de 500 camionadas, de una meta emanada del POA/19 para repartir 636 en el semestre en cuestión, cumpliéndose con el 127% de lo indicado en dicha programación y se favorecieron 231 productores.

Sin embargo, respecto al material de siembra para apoyar la siembra de musáceas, se programó distribuir 2,600,000 unidades cepas de plátano y guineo y se repartieron 2,348,381 unidades, igual a 90%, beneficiando 1,399 productores durante el primer semestre del 2019.

Respecto a las plantitas tanto de plátano como de guineo, la programación fue distribuir 3,000,000 de unidades y se repartieron 586,375, igual a 20%, favoreciendo 648 productores de plátano y guineo.

En cormitos de musáceas (plátano y guineo) no hubo programación, sin embargo se distribuyeron 121,321 unidades de ambos rubros, en beneficio de 120 agricultores.

En cuanto al cultivo de coco, la programación para el semestre fue distribuir 325,000 unidades de nueces germinadas. Dicho producto no registró ejecución.

### Cuadro No. 1 - Distribución de Material de Siembra

Semillas	Unidad de medida	Meta Producto Semestre I	Ejecución Producto Semestre I	% Eficacia Producto	Meta Beneficiario Semestre I	Ejecución Beneficiario Semestre I	% Eficacia Beneficiarios
Sorgo	Qqs.	286	-	0%	29	-	0%
Maíz	Qqs.	3,930	192	5%	413	66	16%
Hortalizas	Lbs.	6,542	11,186	171%	1,543	3,560	231%
Habichuelas Roja	Qqs.	855	212	25%	81	34	42%
Habichuelas Negra	Qqs.	390	76	19%	39	18	46%
Guandúl	Qqs.	1,250	886	71%	250	303	121%
Esquejes de Yuca	Camionadas	800	2,258	282%	800	855	107%
Abanos de Batata	Camionadas	500	636	127%	500	231	46%
Cepas de Plátano y guineo	Unidad	2,600,000	2,348,381	90%	1,100	1,399	127%
Plántulas de Plátano y Guineo	Unidad	3,000,000	586,375	20%	751	648	86%
Cormitos de Plátano y Guineo	Unidad	-	121,321	0%	-	120	0%
Plántulas de Coco	Unidad	325,000	-	0%	333	-	0%

A continuación se grafican los resultados obtenidos del material de siembra distribuido durante el periodo de referencia:



**Gráfico No. 1 - Distribución de sorgo**

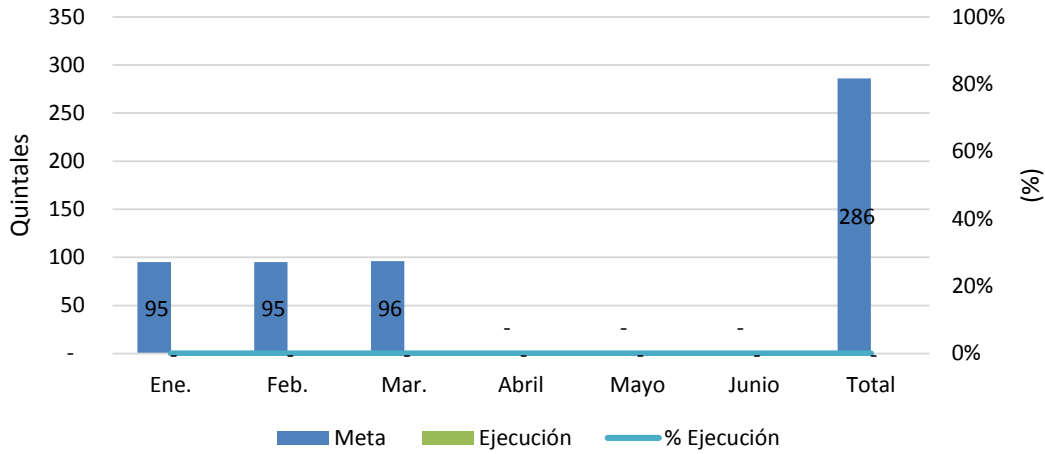

**Gráfico No. 2 - Distribución de Semillas de Maíz Convencional**

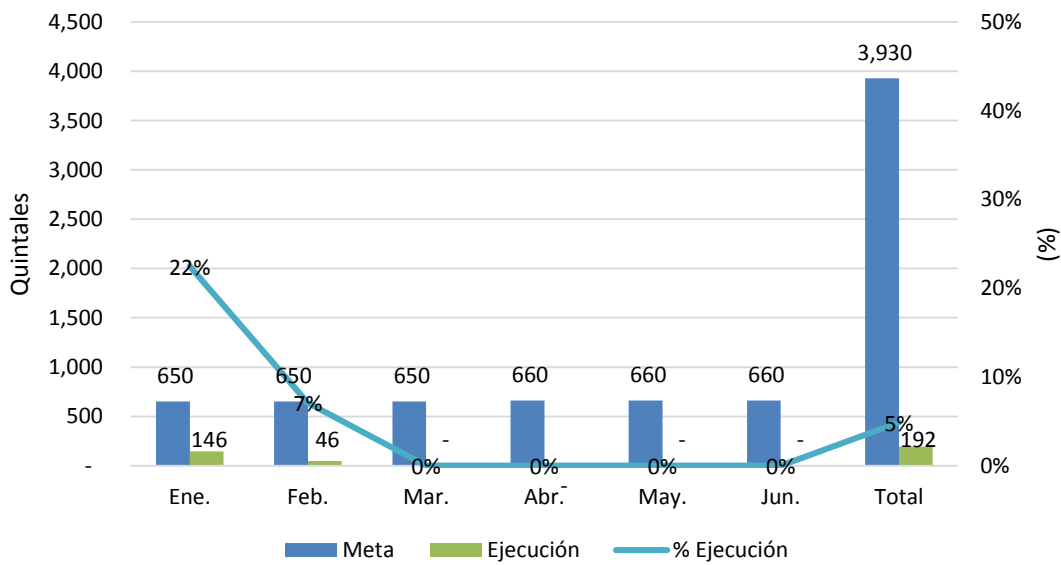

**Gráfico No. 3 - Distribución de Semillas de Hortalizas**

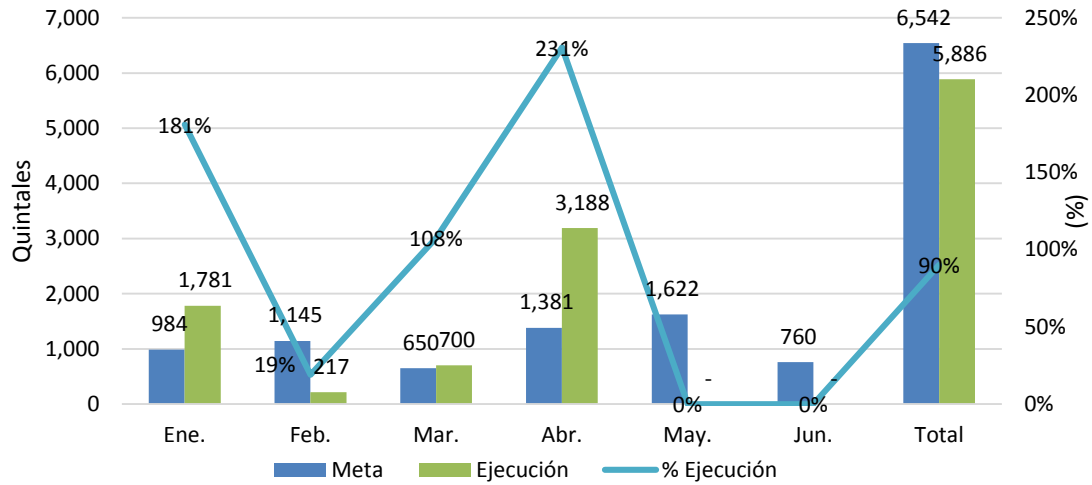

**Gráfico No. 4 - Distribución de Semilla de Habichuelas Roja**

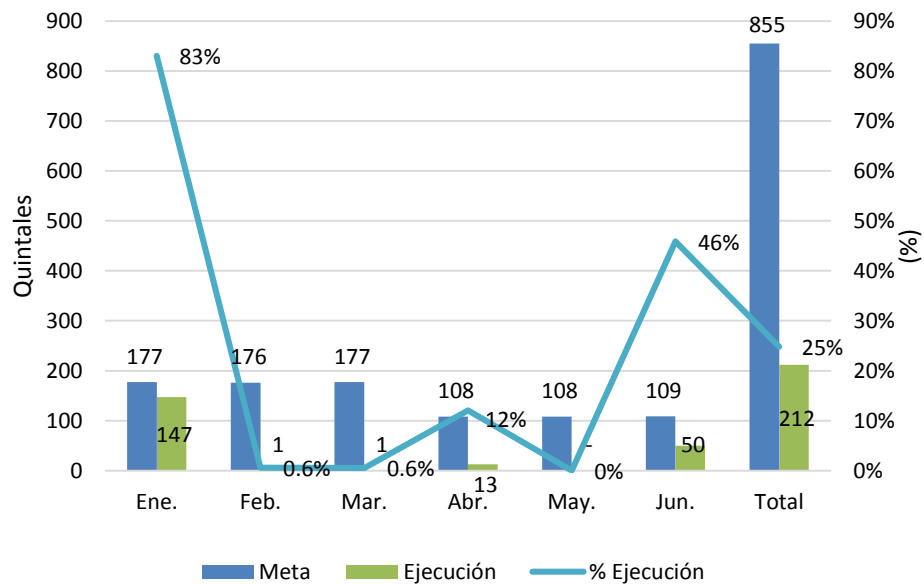

**Gráfico No. 5 - Distribución de Semillas de Habichuelas Negra**

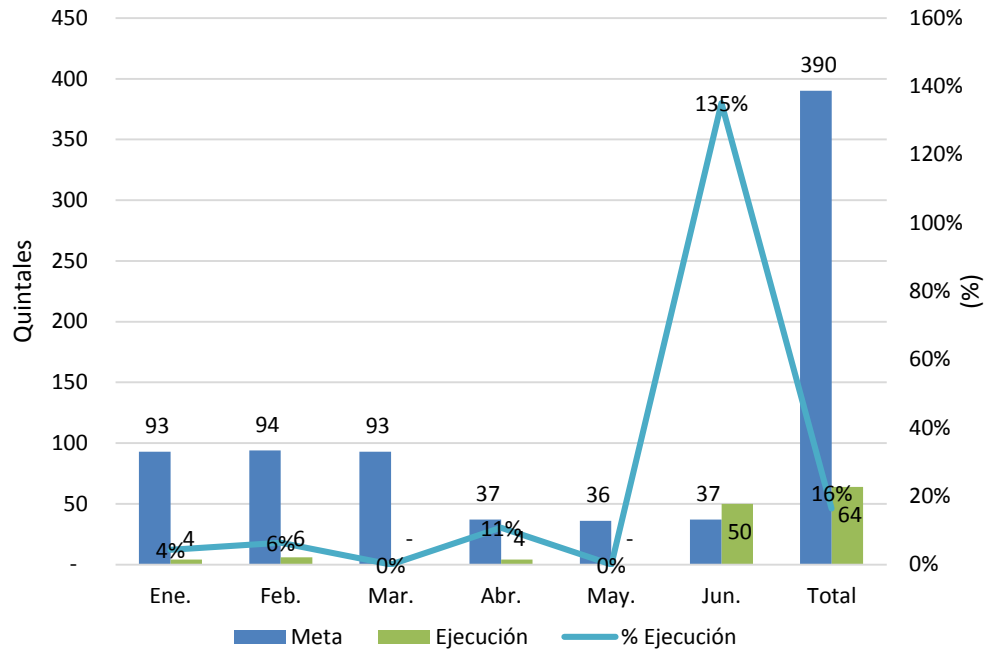

**Gráfico No. 6 - Distribución de Semillas de Guandú**

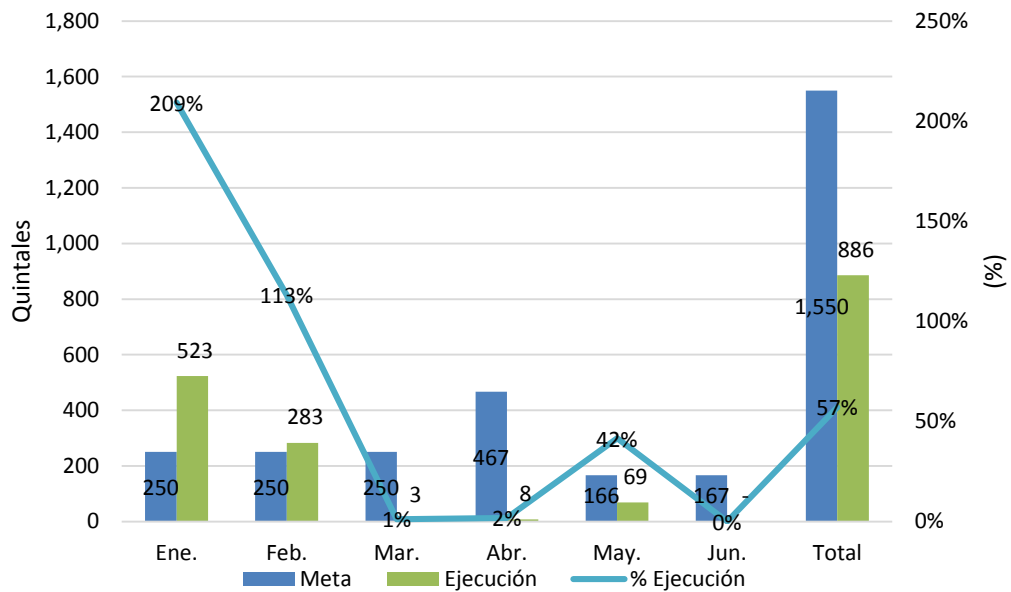

**Gráfico No. 7 - Distribución de Esquejes de Yuca**

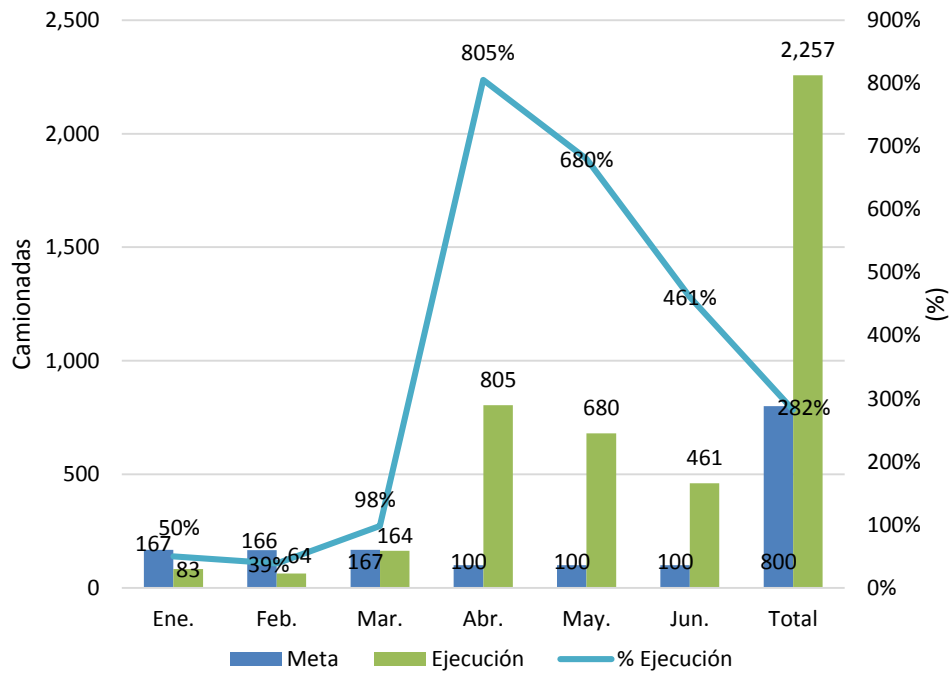

**Gráfico No. 8 - Distribución de Abanas de Batata**

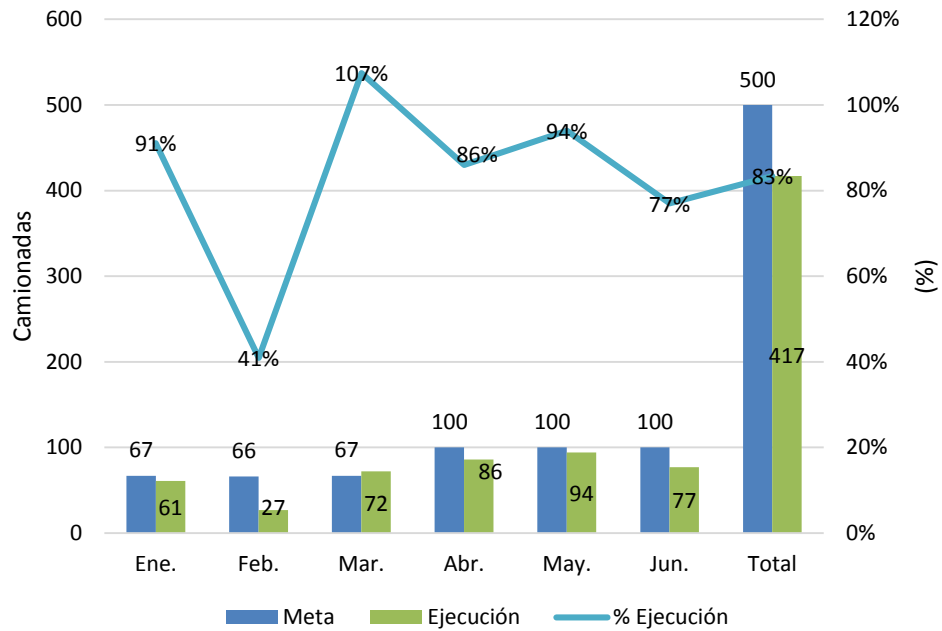

**Gráfico No. 9 - Distribución de Cepas Musáceas (Plátano y Guineo)**

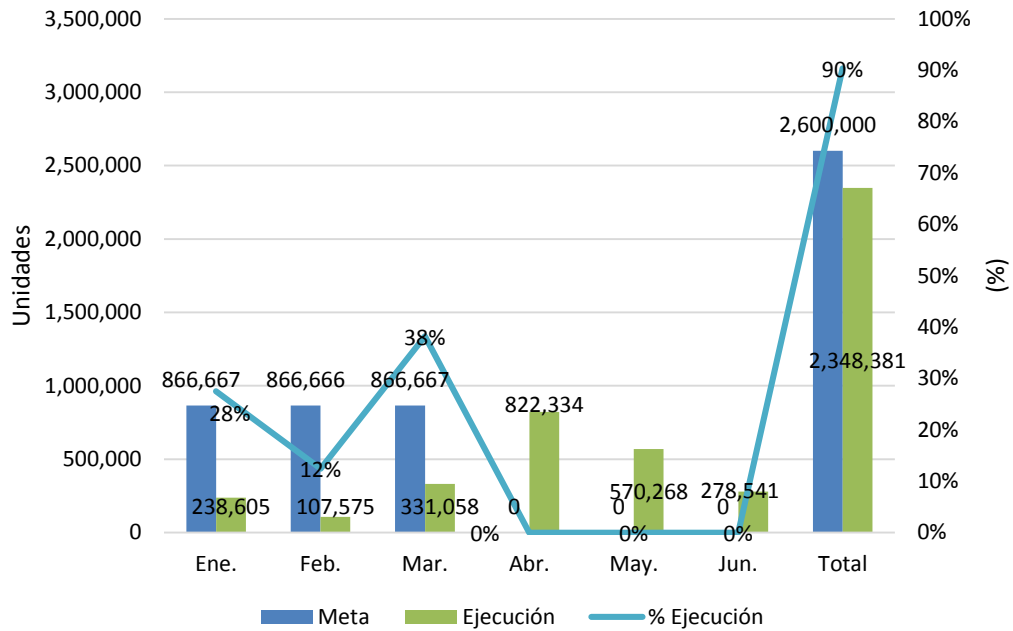

**Gráfico No. 10 - Distribución de Plantas de Musáceas (Plátano y Guineo)**

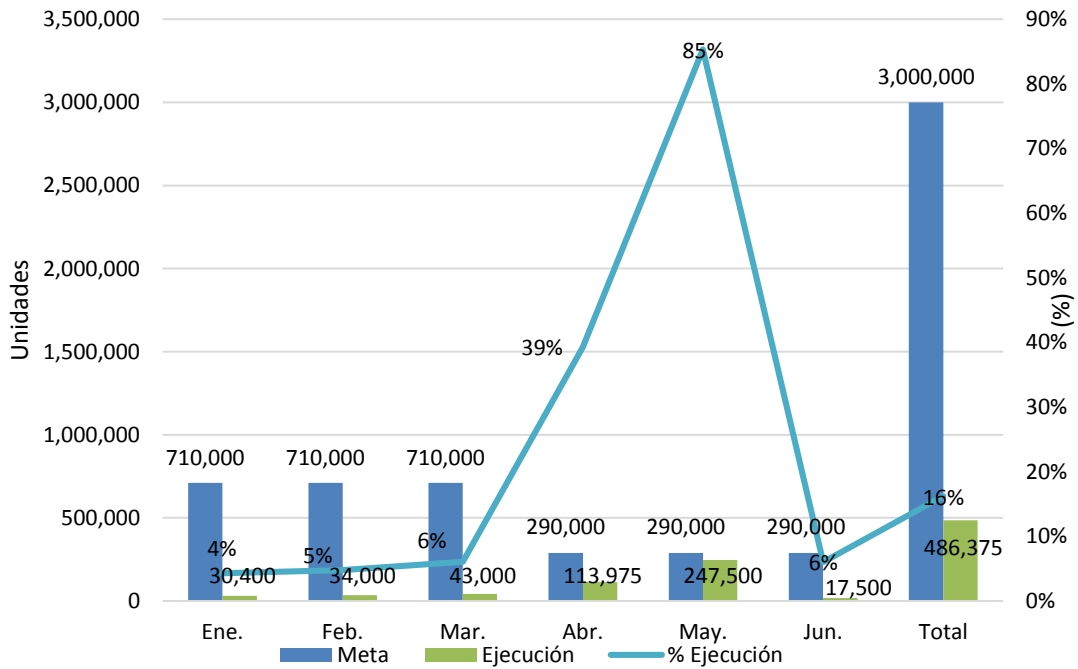

**Gráfico No. 11 - Distribución de Cormitos de Musáceas (Plátano y Guineo)**

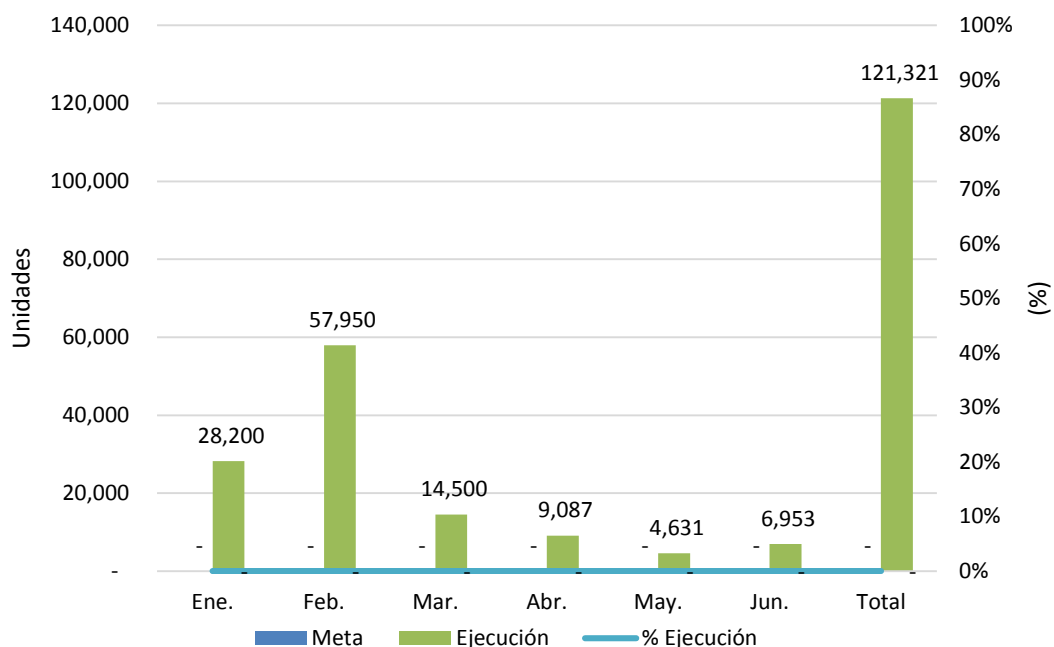

**Centro de Servicios de Maquinarias Agrícolas (CESMA)**

**Cuadro No. 2 - Ejecución de la Mecanización Agrícola**

CESMAS	Unidad de medida	Meta Producto Semestre I	Ejecución Producto Semestre I	% Eficacia Producto	Meta Beneficiario Semestre I	Ejecución Beneficiario Semestre I	% Eficacia Beneficiarios
Mecanización de terrenos	Tareas	479,000	98,292	21%	11,975	2,764	23%

Según datos suministrados por el Programa de Servicios de Maquinarias Agrícolas (PROSEMA), el nivel de ejecución alcanzado fue de 98,292 tareas, de una programación de 479,000, igual a un 21% de eficacia, favoreciendo a 2,764 productores.

**Grafico No. 12 - Comportamiento Mecanización Agrícola**

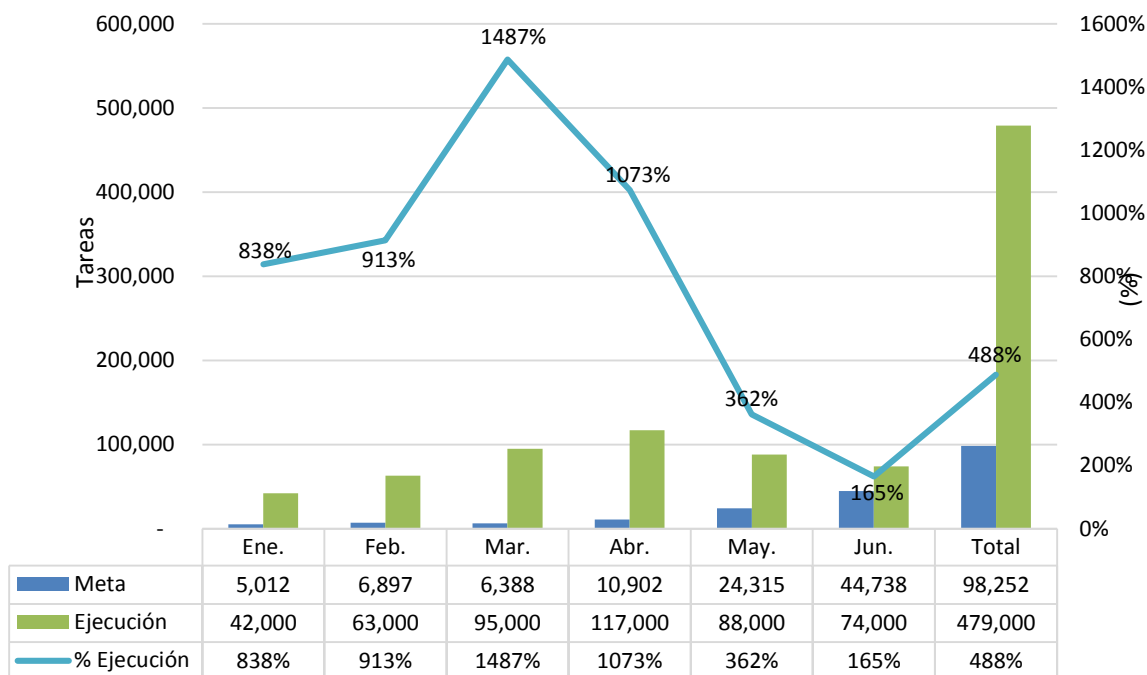

**Departamento de Caminos, Infraestructuras (Caminos, Pozos y Lagunas)**

**Cuadro No. 3 - Infraestructura, Construcción y Reconstrucción de Caminos Rurales y Construcción de Pozos Tubulares.**

Productos	Unidad de medida	Meta Producto Semestre I	Ejecución Producto Semestre I	% Eficacia Producto	Meta Beneficiario Semestre I	Ejecución Beneficiario Semestre I	% Eficacia Beneficiarios
Construcción y reconstrucción de caminos interparcelarios	Kms	600	275	46%	33,600	248	1%
Construcción de pozos	Unidades	125	3	2%	5,500	3	0%

Con relación al desarrollo de infraestructuras productivas, el producto construcción y reconstrucción de caminos interparcelarios, tuvo una programación de 600 kilómetros durante el semestre, logrando ejecutar 275 kilómetros, equivalente a un 46%, en beneficio de 248 pequeños y medianos productores.

De igual modo, el componente de adecuación, limpieza de canales y sistemas de riego en apoyo a la producción, logro construir un total de pozos 3 durante el periodo, de una programación de 225 unidades de pozos, alcanzando un 2% de porcentaje de ejecución, en beneficio de igual número de productores.

## Departamento de Frutales, producción sostenible de frutales

**Cuadro No. 4 - Acciones ejecutada a través del Departamento de Desarrollo Frutícola (DEFRUT).**

Actividad	Unidad	Meta Producto Semestre I	Ejecución Producto Semestre I	% Eficacia Producto	Meta Beneficiario Semestre I	Ejecución Beneficiario Semestre I	% Eficacia Beneficiarios
Producción de Plantas de frutales	Plantas	450,000	162,568	36%	n/a	n/a	0%
Plantas Distribuidas	Plantas	450,000	219,041	49%	582	1145	197%
Capacitación y Asistencia Técnica	Número de Beneficiarios	304	667	219%	305	667	219%
Asesoría y Asistencia Técnica	Actividades	504	335	66%	504	335	66%

La producción de plantas de frutales, tenía una meta para producir un total 450,000 unidades de plantas en viveros oficiales a nivel nacional, de los cuales se logró obtener la disponibilidad de 162,568, equivalente a un 36% de ejecución.

Respecto al producto distribución de plantas de frutales variadas, la meta fue distribuir 450,000 unidades, ejecutando 219,041 igual a un 49%, beneficiando 1,145 productores.

El producto capacitación y asistencia técnica, programó realizar 304 actividades, ejecutando 667, equivalente a 219% de la programación, beneficiando igual número de productores.

En el periodo enero – junio el servicio de asesoría y asistencia técnica ejecutó 335 actividades de una programación de 504, equivalente a un 66%, obteniendo los mismos resultados para los beneficiarios.

## Departamento del cacao, producción sostenible de cacao

**Cuadro No. 5 - Acciones ejecutadas a través del Departamento del Cacao**

Semillas	Unidad de medida	Meta Producto Semestre I	Ejecución Producto Semestre I	% Eficacia Producto	Meta Beneficiario Semestre I	Ejecución Beneficiario Semestre I	% Eficacia Beneficiarios
Producción Plantas de Cacao.	Unidades	3,220,000	557,110	17%	n/a	n/a	0%
Distribución Plantas de Cacao.	Unidades	3,220,000	667,491	21%	19,792	727	4%
Distribución de Carnadas	Unidades	1,100,000	605,250	55%	n/d	6,015	0%
Asistencia Técnica a Productores	Productores Beneficiados	156	7,640	4897%	n/d	9771	0%
Capacitación a productores.	Actividades Ejecutadas	88	244	277%	n/d	626	0%



Durante el primer semestre, la meta para producción de plantas de cacao fue de 3,220,000 unidades, con ejecución de 557,110 igual a un 17%. Sin embargo, no se reportaron beneficiarios.

En el producto distribución de plantas de cacao, la meta a alcanzar fue de 3,200,00 unidades, con una distribución de 667,491 igual a 21%, logrando beneficiar 727 productores, equivalente a 4% de la programación.

Para distribución de carnadas la meta fue entregar 1,100,000 unidades, de las cuales se concedieron 605,250, igual a 55%; en beneficio de 6,015 productores.

De igual modo, el producto asistencia técnica realizó 7,640 actividades, de una programación de 156, equivalente a 4,897%, para beneficiar 9,771 productores.

La capacitación a productores, ejecutó 244 actividades de una programación de 88, igual a 278%, logrando capacitar 626 productores.

## Departamento de Agroempresas y Mercadeo

### Cuadro No. 6 - Actividades de asistencia técnica y capacitación

Componente	Unidad de medida	Meta Producto Semestre I	Ejecución Producto Semestre I	% Eficacia Producto	Meta Beneficiario Semestre I	Ejecución Beneficiario Semestre I	% Eficacia Beneficiarios
Visita Técnica	Número de Productores visitado y/o asistido	60	251	418%	n/d	1,724	0%
Reunión y Evaluación	Número de técnicos reunidos y/o evaluación de los trabajos de las Regionales	30	60	200%	n/d	120	0%
Actualización de estadísticas de Agroempresas	Continuidad de la aplicación de encuestas de Agroempresas	1,037	2,153	208%	n/d	3,945	0%
visitas Técnicas	Número de Agroempresas visitadas y/o asistidas	100	84	84%	n/d	131	0%

El departamento de Agroempresas y Mercadeo, a través del componente visitas técnicas realizó 251 actividades, de una programación de 60 visitas, igual a 418%, beneficiando 1,724 productores.

En reuniones técnicas para evaluar trabajos en las regionales se efectuaron 60 actividades para un 200% de eficacia, con la participación de 120 técnicos.

La aplicación de encuestas de agroempresas para actualización de estadísticas de agroempresas, tuvo como meta encuestar a 1,037, logrando realizar 2,153, para un 208%, beneficiando 3,945 productores asociados.

El producto visitas a agroempresas, programó realizar 100 visitas, logrando ejecutar 84, equivalente a 84%, beneficiando 131 socios productores.

## II. Viceministerio de Extensión y Capacitación

### Departamento de Extensión y Capacitación

#### Cuadro No. 7 - Actividades de asistencia técnica y capacitación

Componente	Unidad de medida	Meta Producto Semestre I	Ejecución Producto Semestre I	% Eficacia Producto	Meta Beneficiario Semestre I	Ejecución Beneficiario Semestre I	% Eficacia Beneficiarios
<b>Actividades de capacitación</b>							
<b>Asistencia técnica a productores/as.</b>	Cantidad de Asistencia Técnica realizadas	91,000	185,082	203%	91,000	311,492	342%
<b>Actividades de Asistencia Técnica</b>							
<b>Capacitación de productores/as y técnicos</b>	Cantidad de productores capacitados.	3,000	9,554	318%	3,000	20,554	685%
	Cantidad de técnicos capacitados.	100	215	215%	100	2,962	2962%

Asistencia técnica, se programó realizar 91,000 actividades, de las cuales ejecutó 185,082, igual a 203% y beneficiando 311,492 productores (as), equivalente a 342% de la meta establecida.

En capacitación a productores se programó realizar 3,000 actividades, ejecutando 9,554, igual a 318%, beneficiando 20,554 productores. Asimismo, programó ejecutar 100 actividades para capacitar técnicos, de las cuales se realizaron 215, equivalente a 215%, en beneficio de 2,962 técnicos.

#### Cuadro No. 8 - Programa de Huertos

Actividad	Unidad de medida	Meta Producto Semestre I	Ejecución Producto Semestre I	% Eficacia Producto	Meta Beneficiario Semestre I	Ejecución Beneficiario Semestre I	% Eficacia Beneficiarios
<b>Cantidad de Huertos Instalados</b>	Unidad	5,500	14,893	271%	27,500	n/d	0%
<b>Cantidad de Personas Capacitadas en producción de hortalizas</b>	Unidad	14,700	102	1%	14,700	1,683	11%

El programa de huertos programó establecer 5,500 unidades durante el semestre, de los que ejecutó 14,893 huertos, equivalente a 271% de la meta propuesta, beneficiando 27,500 personas. De igual modo, dicho programa alcanzó capacitar un total de 102 personas en producción de hortalizas, igual a 1%, de una meta de 14,700 en beneficio de 1,683 personas.

## Departamento de Sanidad Vegetal

### Cuadro No. 9 - Actividades realizadas por el Departamento de Sanidad Vegetal.

Componente	Unidad de medida	Meta Producto Semestre I	Ejecución Producto Semestre I	% Eficacia Producto	Meta Beneficiario Semestre I	Ejecución Beneficiario Semestre I	% Eficacia Beneficiarios
<b>Subdirección de Registro</b>							
<b>Registros (varios)</b>	Cantidad de Certificados	750	439	59%	n/d	890	0%
<b>Emisión de Guías (varios)</b>	Permiso de Importación	700	2,009	287%	n/d	2,317	0%
<b>Subdirección de Cuarentena Vegetal</b>							
<b>Muestras Procesadas (aeropuertos)</b>	Cantidad de muestras realizadas	240	2,122	884%	n/d	n/d	0%
<b>Subdirección Técnica</b>							
<b>Asistencia técnica y Capacitaciones a productores/as.</b>	Cantidad de Asistencia Técnica y Capacitaciones realizadas	24	1,399	5829%	630	209,968	33328%

El Departamento de Sanidad Vegetal, a través de la subdirección e Registro programó realizar 750 unidades de Registros (varios), alcanzando ejecutar 439, igual a 59% de la meta para el semestre, beneficiando a 890 personas.

La emisión de guías de permiso para importación, emitió 2,009 guías, de una programación de 700, igual a 287% beneficiando 2,317 importadores.

Fueron procesadas 2,122 unidades de muestras en aeropuertos, de una programación de 240, equivalente a 884% de la ejecución.

Las muestras procesadas en aeropuertos, tuvo como meta procesar 240 unidades, de las que se procesó 2,122 para una de ejecución de 884%.

De igual modo, la asistencia técnica y capacitaciones a productores (as) programó realizar 24 actividades, ejecutó 1,399 igual a 5,829%, beneficiando a 209,968 productores/as, equivalente a 33,328%.

## Departamento de Agricultura Orgánica

**Cuadro No. 10 - Actividades de Asistencia Técnica del Departamento de Agricultura Orgánica.**

Actividades	Unidad de medida	Meta Producto Semestre I	Ejecución Producto Semestre I	% Eficacia Producto	Meta Beneficiario Semestre I	Ejecución Beneficiario Semestre I	% Eficacia Beneficiarios
<b>Actividades de Capacitación</b>							
<b>Capacitación en agricultura Orgánica</b>	Cantidad de Capacitaciones realizadas	<b>4</b>	<b>15</b>	375%	<b>n/d</b>	210	0%
<b>Actividades de elaboración de abonos orgánico</b>							
<b>Elaboración de abonos Orgánicos sólidos (Bocashi)</b>	Quintales	<b>120</b>	-	0%	<b>n/d</b>	-	0%
<b>Elaboración de abono orgánicos líquidos. (supermagro)</b>	Litros	<b>120</b>	-	0%	<b>n/d</b>	-	0%
<b>Elaboración de plaguicidas Orgánicos, caldo sulfocalcico</b>	Litros	<b>528</b>	-	0%	<b>n/d</b>	-	0%
<b>Actividades de Asistencia técnica</b>							
<b>Asistencia Técnica</b>	Cantidad de Reuniones	<b>24</b>	<b>81</b>	338%	<b>n/d</b>	192	0%

La actividad capacitación en agricultura orgánica, programó efectuar 4 actividades de las cuales ejecutó 15, igual a 375% de ejecución, beneficiando a 210 personas.

La meta para elaboración de insumos orgánicos fue de 120 quintales de abonos orgánicos sólidos, 120 litros de abonos orgánicos líquidos y 528 litros de plaguicidas orgánicos. Respecto a este producto, no se reportó ejecución.

**Nota:**

*En cada curso – taller se elaboraran:*

1. 30 quintales de abono orgánico sólido.
2. 30 litros de abono orgánico.
3. 132 litros de plaguicidas orgánicos.

## Departamento de Organización Rural

**Cuadro No. 11 - Actividades de Asistencia Técnica y Capacitación**

Componentes	Unidad de medida	Meta Producto Semestre I	Ejecución Producto Semestre I	% Eficacia Producto	Meta Beneficiario Semestre I	Ejecución Beneficiario Semestre I	% Eficacia Beneficiarios
Actividades de Asistencia Técnica	Cantidad de Asistencia Técnica	65	92	142%	1,499	2,112	141%
Actividades de Capacitación	Cantidad de Capacitaciones realizadas	86	45	52%	3,498	1,251	36%

El departamento de organización rural, a través del servicio asistencia técnica, programó realizar 65 actividades, logrando ejecutar 92, igual a un 142%, en beneficio de 2,112 productores.

De igual modo, dicho departamento realizó 45 actividades de 86 programadas, igual a 52%, para beneficiar a 1,251 productores.

## Departamento de Inocuidad Agroalimentaria

**Cuadro No. 12 - Actividades de Asistencia Técnica, capacitación y capacidad de análisis del Departamento de inocuidad Agroalimentaria.**

Inspección Sanitaria de la Producción Primaria	Unidad de medida	Meta Producto Semestre I	Ejecución Producto Semestre I	% Eficacia Producto	Meta Beneficiario Semestre I	Ejecución Beneficiario Semestre I	% Eficacia Beneficiarios
Análisis de Plaguicidas	Unidad	312	256	82%	n/d	256	0%
Inspecciones	Unidad	150	111	74%	n/d	111	0%
Capacitación	Cantidad de cursos realizados	300	16	5%	n/d	399	0%

Durante el primer semestre el departamento programó realizar 312 análisis de plaguicidas y ejecutó 256, igual a 82%, en beneficio de 256 productores.

En reporte de inspección se observa una meta de 150, se realizaron 111 inspecciones, significando el 74% de la meta establecida, beneficiando a igual número de productores.

El producto capacitación, propuso una meta para realizar 300 cursos, de los cuales ejecutó 16 igual a un 5%, beneficiando a 399 personas.

### III. Viceministerio de Desarrollo Rural

**Cuadro No. 13 - Actividades realizadas del Viceministerio de Desarrollo Rural**

Componente	Unidad de medida	Meta Producto Semestre I	Ejecución Producto Semestre I	% Eficacia Producto	Meta Beneficiario Semestre I	Ejecución Beneficiario Semestre I	% Eficacia Beneficiarios
Seguimiento reparación de casas	Casas	n/d	197	0%	n/d	698	0%
Casas reparadas	Casas	n/d	23	0%	n/d	89	0%
Identificación de reparación de casas	Casas	n/d	22	0%	n/d	88	0%
Cepas de musáceas (guineo-plátano) entregadas	Cepas	n/d	3,970	0%	n/d	48	0%
Plantas de cacao distribuidas	Plantas	n/d	7,850	0%	n/d	55	0%
Plantas de café distribuidas	Plantas	n/d	-	0%	n/d	-	0%
Insumos entregados a agricultores familiares	Plantas	n/d	250	0%	n/d	250	0%
Huertos familiares establecidos	Huertos	n/d	-	0%	n/d	-	0%
Reuniones de seguimiento de proyectos diversos	Reunión	n/d	6	0%	n/d	6	0%
Animales entregados a agricultores familiares	Unidades	n/d	60	0%	n/d	160	0%
Becas del ISA entregadas	Unidades	n/d	59	0%	n/d	59	0%

Durante el periodo, el Viceministerio de Desarrollo Rural ha desarrollado actividades no contempladas en el Plan operativo Anual Agropecuario, correspondiente al año 2019, atendiendo al eje de la seguridad alimentaria y contribuyendo a la construcción de pequeñas infraestructuras rurales, para fortalecer y desarrollar los componentes de la Agricultura Familiar en el país con el Programa de saneamiento básico de las viviendas de pequeños productores campesinos, dicho programa, incluye:

- Cambio de piso de tierra por cemento
- Electrificación rural con paneles solares
- Captación y almacenamiento de agua
- Construcción de letrinas y baños

El programa dio inicio en la provincia Hermanas Mirabal logrando construir un total de 25 viviendas, en su fase inicial beneficiando a igual cantidad de familias con

una carga familiar de aproximadamente 100 personas, debajo logros alcanzados hasta la fecha en este contexto.

Fruto del esfuerzo y apoyo para la construcción de pequeñas casas rurales, el Viceministerio como unidad ejecutora definió el producto de seguimiento a reparación de casas y casas reparadas, logrando ejecutar un total 220 reparaciones en beneficio de 787 pequeños productoras y productores agropecuarios que carecían de un techo digno, con una inversión ascendente a RD\$10,111,927.91

De igual modo, se censaron 22 casas de agricultores, con condiciones de emergencia para ser reparadas, favoreciendo a 88 personas.

En otro orden, el referido Viceministerio a través Plan Nacional de Agricultura Familiar entregó 3,970 cepas de plátano y guineo; 7,850 plantas de cacao y 250 otras plantas, beneficiando a 350 productores. Cabe resaltar, la entrega de 20 animales (vacas), beneficiando 160 agricultores familiares.

Se realizaron 6 reuniones de seguimiento de proyectos diversos, durante el primer semestre, beneficiando a 6 personas.

En relación al Programa de Relevó Generacional, el citado plan otorgó 59 becas a estudiantes de escasos recursos para su formación en el Instituto Superior de Agricultura (ISA), Santiago.